朝鮮日報 朝刊
本紙朝夕刊十二面

社說 北支事變과 列强의 態度

一

北支事變勃發以後의 列强의態度는 어느나라이나 事態의推移를 靜觀하는 程度로서 積極的으로 公的意思를 發表하는것을 躊躇하고잇슴으로 明確히 무엇이라고 斷言할수는업지마는 大體로 各國이 過去의失敗의經驗에비최여 在外支那使臣의 猛烈한 干涉誘致運動이잇슴에 不拘하고 自重하야 無用한 干涉에 뛰여들기를 不肯하는 傾向이잇는것이 事實이다。支那에對하야 利害關係가깁고、또九個國條約等의 방패를드러 허지로干涉을 試하려면、그럴수잇는 口實을가진國家는 英米佛三國이 主要한者인데 周知하는바와가티 英國은老練하고 그伸縮自在한 獨自의外交政策에 依하야 敵은맨들지안코 모든國際難題를 解決하려는 傳統的方針으로써 有名한國家이다 勿論支那에對한 關心이 그投資額이 가장만흔 關係其他로 가장重大하기는 하지마는 日獨伊三國中의 어느二國과 一定한諒解에 到達하야 될수잇는대로 大國群과 大國群과의 對立陣營形成을 打破함으로써 平和狀態維持를 努力하는 現在에잇서서 支那側의 압잡이가되여 日本과 對立할 役割을맛흐리라고는 想像할수가업다 이보담은 支那에對하야 利害關係가적은 佛國이 西班牙問題解決을 제처노코 나설理가 업슬것도 自明한일이다。

二

이러케보면 過去 滿洲事變上海事變에잇서서 스팀손의 不承認政策을 내두르고 二傳統的인極東政策——門戶開放 機會均等의 原則을 방패로하고잇는 米國이 一定한干涉의 指導的役割을맛흘 可能性이잇게되나、루즈벨트大統領下의 自由主義의米國은 周知하는바와가티 歐洲의戰禍나 極東의戰禍를 勿論하고 米洲以外의 戰爭에서 超然히隔離하야 언제나 그 渦中에 드러가지안코 南北米洲에 限한 善隣政策으로써만 新大陸의 永遠한 平和를 維持하려는것을 指導原理로한 中立維持法이 昨年에 成立되고 잇슴으로 米國이 이立法의精神에 忠實하는限 極東問題에 뛰여드는 冒險을할 餘地가 업게된다 中立維持法의 骨子는 兵器彈藥等의 所謂 絶對禁制品과 食物藥品以外의 戰爭行爲에 使用하는 이른바 條件附 禁制品外에도 交戰國에對한 借欵及 크레딧트도 禁止하고 大統領의 中立權을 交戰權 以上으로 重要視한다는 主張을 法文化한것이니、이法을 北支事變에 適用케 되면 利害關係上으로 多分히 可能性잇는 支那에對한 武器等의私的 輸出도 米政府는 防遏치안호면 안될 立場에 서게된다 이때문에 米國、朝野에잇서서는 北支事變을 戰爭으로 看做하는與否、中立維持法의 適用與否는 相當히 重要하게 論議되고 잇는모양이다。

三

最後에 支那에 隣接한 大陸軍國인 蘇聯이 支那에잇서서의 國共合作機運에 推進되야 支那를 軍事的으로 援助할可能性이 잇다는 杞憂가 一部에잇는모양이나 이것은 蘇聯의實情을모르는 速斷이다 蘇聯은不斷히 獨逸로부터 우크라이나에서 日本으로부터極東에서 挾擊當할 立場에잇다는 恐日恐病에 걸려잇는것은 世界의 周知하는바이다 그러나 內部反幹部 反對派肅淸工作에 餘念업서 國內의 强固한 統一이 缺如하고、또 一國社會主義의 原則을 固守하야 世界革命을 敢行하는急 쇠비키化의 理論에 對한肅淸工作가 되고잇는 스탈린政權이 國民黨支那의 압잡이가되야 日本에對한 戰爭을 試하리라는것은 常識으로는 생각할수업는일이다 그러나이것은 各國이 北支事變에 對한 關心이 重要하다는것을 否定하는것은 아니다。

北支事件費追加豫算 四億一千餘萬圓決定

事件費總額五億二千七百萬圓되야

本年度總豫算 三十三億九千萬圓到達

【東京電話同盟】政府는 四日臨時閣議에서 第二次北支事件費追加豫算으로 總額 四億一千餘萬圓을 決定하엿다

【東京電話同盟】第二次追加豫算案은 四億一千餘萬圓인데 其內譯은左와如하다

內務省 五百萬圓
陸軍省 三億圓
海軍省 一億圓
大藏省 三百數十萬圓
其他合計 四億一千餘萬圓

【東京電話同盟】北支事變費는 豫備金에서 一千二十萬圓이 支出되고 다음에 本年度第一號追加豫算 九千六百八十萬圓을 加算하엿는데 今回에다시本年度 第四號追加豫算으로四億一千萬圓을 計上하게되는結果 總額은實로五億二千七百萬圓에 達하엿다 그리고 今回에提出하는追加豫算은 第四號追加豫算을加算하야 總計五億二千七百萬圓인데 前議會에서 成立된本年度豫算總額은 二十八億七千萬圓임으로 이를合計하면 本年度豫算은 마침내 三十三億九千七百萬圓의 巨額에達한다

外地臨時增稅는 一般會計에繰入

【東京電話同盟】北支事變 特別稅法案提出에 伴하야 外地에서도 臨時增稅를 實施하기로 되엿는데 其增收入은 約三百萬圓으로 政府는 이를 外地各特別會計에서 一般會計에 繰入하기爲하야 右에必要한 法律案을今議會에 提出할터이다

貴族院豫算總會

【東京電話同盟】貴族院豫算總會는 四日午前十時十分開會

一、昭和十二年度歲入歲出總豫算追加案(第一號)
一、昭和十二年度各特別會計歲入歲出總豫算追加案(特第一號)
一、昭和十二年度歲入歲出總豫算追加案(第二號)
一、昭和十二年度各特別會計歲入歲出總豫算追加案(特第二號)

等四件에對하야 賀屋藏相으로부터 說明이잇고 大藏公望男(公正) 企畫廳總裁가 專任이아닌것은 適當치 못한줄로思하는바 專任으로할 意思는업는가

近衛首相 專任總裁는 目下考慮中이다

大藏男 專任總裁는 可及的速히 決定하기바란다 다음에 對支政策에關하야 大藏男 秘密會를要求하고 質疑하다 秘密會는 十時卅分부터 始作하야 十一時卅六分終了 다음에

松浦鎭次郞氏(同和) 首相은 國政改革에關하야 반드시 根本方針의 確立을 急히하지안코 基礎를만드러두겟다고한다 이것은同感이다 敎育은百年大計를樹立할것이지 功을急히해서는안된다 嚴正으로 急所에觸續되고改正이 必要하다 拙速은 삼갈것이다 敎育審議會와 文敎審議會의 關係은 如何한가 義務敎育의 年限延長을 如何히할터인가 全體의學制改革과 分離하야 생각할것이라고 思하나 文相의所見如何 敎學刷新協議會는 敎學刷新案에對하야 答申하엿는데 其中敎學局의設置와 參與機關을 設하는 二點은 實現하엿스나 國民精神文化硏究所의整備充實은 아직손을 대이지안헛다 이것은 如何히하겟는가 熟練職工養成에對하야 豫算計上하엿는데 其中文部省에서는 技術工員을 工業專門學校에서 養成하려하고 商工省에서는 熟練職工을 自省에서養成하려하는데 이를統一할생각은업는가

安井文相 敎育의改革은 急務이나 其重大性에 鑑하야 가장 愼重한 態度를要하고 未熟한 案을提出하는것은 가장 삼가지안호면 안될것이라고 생각한다 各方面의 有識者의 意見을徵하기爲하야 敎育審議會를 設立한것이다 義務敎育年限延長에 對하여는 學制改革全般과 關連하야行하려한다 이것만을分離하야 單獨으로 할 생각은업다 國民精神文化硏究所 整備充實에 對하여는 充分考慮하겟다고答辯하고同十一時五十一分休憩

中央軍中에 硬軟兩論擡頭!

【天津四日發同盟】保定附近에集結한 中央軍의 內部에는 抗日派 主戰論者와 日本의 實力을 認識하는 和平論者의 硬軟兩論이 잇는데 이것이 全面化하야 蔣介石은 이에 若干將士의 態度에 苦慮한다고 한다

中央軍伯頭鎭向發

【天津四日發同盟】情報에 依하면 中央軍八十五師 第百五十五、第百二十五兩師團은 二個列車에 搭乘하고 四日晝 南端伯頭鎭(滄州南方六十里)에 向하엿다

通州特務機關 全員戰死狀況判明

【北平三日發同盟】特務機關의 調査로 通州의 細木特務機關長以下 各機關員의 戰死를 遂한 實情이 漸次明瞭하게되엿다 卽二十九日午前二時半頃城內에 一齊히이러난 叛亂保安隊에 急히 軍服을입고 卽時殷汝耕氏의 自宅으로달려갓스나 殷氏는 이미 他處로避難하야 邸內는 텅비엿다 그래卽時도라오던途中反亂保安隊의 一隊에게包圍되엿슴으로 中佐는『特務機關長이다』고 一喝하매 反亂保安隊는 그대로中佐를 通過시켯는데 조곰잇다가第二의 反亂保安隊에게包圍되고 마럿다 이제는 一喝할새도업시 數發의 彈丸을맛고 『無念』의 一聲을 남기고 그대로 顚倒하고 말엇다 遺骸는 胸及 右腹에 赤血을 흘리고 切齒하고잇는것을보매 보는者로하여금 悲憤의눈물을 흘리게하엿다 事變이 勃發하는 同時 機關內에는 小銃彈 四千發이 잇섯는데 全部消費한것이 判明하엿다 戰死한 特務機關員은 左와如하다

細木中佐、甲斐少佐、村尾第一總隊顧問、渡邊敎導總隊顧問、田中一英、今田雅治、島田晉郞等諸氏이다

通州事變의 詳報

一、通州支那兵의 殘忍은 實로 形容할길이업서 보는者로하여금 얼골을 가리게하고 神人共히不許할바이다 居留民約三八〇名中 目下守備隊에 避難한者 約一二〇名 死體를收容한것 一五〇—一六〇에 達하고 그리고 目下收容中이다 居留民의 死亡者는 一八〇乃至 二〇〇名을 突破할模樣이다

二、避難民의 大部分은 多少라도 負傷하엿는데 相當한 重傷者도 잇는것은 全夜中恐戰하야 넉넉히 想像할 수가잇다

三、叛亂保安隊는 日本軍婦女子에 이르기까지 全員虐殺을企圖하야 日本人家屋及 死者로부터 掠奪을實行하고 婦女子의 大部分은 이를拉致하야 一晝夜暴行을加한後 慘殺하고 或은 鼻腔에 鐵絲를通하고 或은手足을 結縛하야 東門外에 끌고가서 이를殺害하고 市中에投棄하고 또는顏面에 硫藥을撒布하는等 慘虐을다하엿다

四、日本人家屋은 몰사리조차업시 荒廢되여 家具類는 거이 全部掠奪當하엿다

支那兵殘忍性

【天津四日發同盟】지난二十九日及三十日의 通州事件에對하야 支那軍의 暴虐狀은 實로目擊者로하여금 눈을가리게하고 天人共怒할 蠻行이어서 通州守備隊에 收容된者는 男女合하야 百二十名으로 이들避難民의 大部分은 多少負傷하엿고 其中에는 相當히 重傷을입은者가잇는것을보아 如何히慘酷한虐殺이엿는가를 想像하기에 足하다 그리고 居留民의死體中 이미我軍에 收容된것은 百五、六十名에 達하고 아직도 收容中이다 目下의 狀勢로는 我居留民의 死亡者는 百八十名乃至 二百名을 突破할模樣이다 叛亂保安隊(二十九軍一部가 合流되엿슴은 事實)는 日本人은 婦女子에 이르기까지 全員을 虐殺하기를 企圖하고 婦人의 大部分은 이를拉致하야 一晝夜間 暴行을加한後 射殺或은 鼻腔에 鐵絲를 通하거나 或은手足을結縛하야 東門外에 끌고나가 遺棄하는등 사람으로서 想像도할수업는 慘虐을 行한것으로 全然 兒童이 아니면 行할수업는 慘虐을 다하야 日本人家屋으로부터 掠奪을行하고 家具等을全部掠奪하야 그림자도업시되엿다

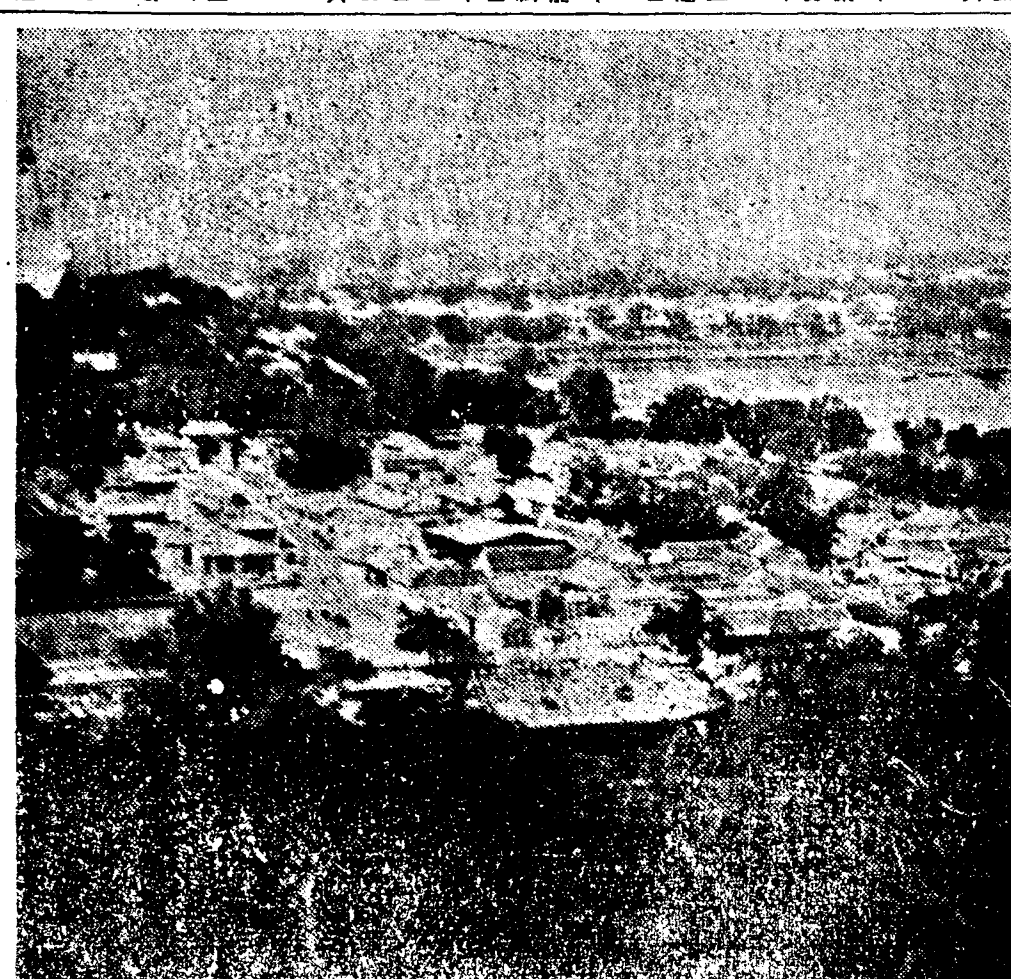

皇軍이 入城한 北平市街(寫眞은 城內 北海附近)

各皇族殿下 慰問品을御下賜

【東京電話同盟】惶悚하옵게도皇族、王公族各殿下께서는 灼熱百三十度의 北支에서 暴戾한 支那人과 싸우는 我皇軍將士의勞苦를 思念하시사 慰問의 御下賜品이 게실터 御盼附가게섯슴으로 陸軍省에서는 四日午後三時高級副官 事務取扱 寺倉少將을 陸相代理로 皇族殿下의 御代表高松宮殿下의 御殿에 伺候케하엿다 高松宮殿下께서는 곳 謁을 賜하시사 北支에 活動하는 我將兵에對하야 感謝하시는 御慰問의말삼을 賜하시고 여러가지 莫大한 賜品을 御下賜하시엿다 陸軍當局는 恐懼感激하고 卽時 香月司令官에 이感謝하신 御盼附를 傳達하는同時에 恤兵部員으로하여금 곳御下賜品을 現地에 急送도록 處置를命하엿다 今回의 御下賜慰問品中에는 戰地에서 必要不可缺한 手巾數萬本 罐詰數萬個가잇고 罐詰中에는여러가지果實類도잇서서 戰地의 疲勞를 낫게함에는 엇기어려운物品이라고한다

杉山陸相謹話

【東京電話同盟】杉山陸相謹話 今般各皇族 王公族殿下로부터 北支出動部隊의 將兵에對하야 御慰問의 御盼附가 게신것은 實로恐懼 感激하는바이다 第一線의 將兵은 반드시 이盼附에 感激하고 더욱 盡忠報國의 誠을 다할줄로밋는다

北支事件 特別稅法案上程 緊張한 討議進行

賀屋藏相의 答辯에 議場騷然

衆議院本會議(四日再開)

【東京電話同盟】衆議院本會議는 午後三時五十分再開하고 日程을 變更하야

一、關稅定率法中改正法律案(政府提出)
一、昭和七年法律第四號中改正法律案(輸入稅의 從價稅率에關한件)(同上)
一、大正十四年法律第五十一號中改正法律案(關東州 生産物品의 輸入稅免除等에 關한件)(同上)
一、鐵의輸入稅免除에關한 法律案(同上)
一、大正九年法律第五十三號中改正法律案(關稅法及 關稅定率法을 朝鮮의 特例에關한件)(同上)

을一括하야 緊急上程하고 山道委員長으로부터 委員會의經過及結果에對하야 報告하고 附帶決議를附하야 希望條件附로 可決하게되엿다 이에對하야 大藏農林 兩當局으로부터 附帶決議의主旨에 副할意의 言明이 잇다고 報告한다음 賀屋藏相 有馬農相의 努力할旨를 言明하고 委員長報告대로可決한다음

一、昭和十二年勅令第三十號承諾을求하는件

을上程하고 異議업시 承認하기로決定 이때小山委員長으로부터 今日政府로부터 北支事件特別稅法案의 提出이잇서 緊急上程하라는要望이잇다고 報告하고 議場에諮하야

一、北支事件特別稅法案(政府提出)

을 緊急上程하자 議場은 갑작이 緊張한다 賀屋藏相의提案理由說明이잇고 蔭原聲鄕氏(民政)登壇

一、事件不擴大、現地解決을 原則으로 支那를 反省케하야 東亞의 平和를 確立함이 帝國의希望하는바이나 事態惡化의 時는 卽時이에對應할 重大決意를要한다

一、事件費의 支辯財源의 一部를增稅에서 求한것은 至當하고 大衆課稅를 避한것은 賢明한策이다

一、特別稅法案實施期間을 一個年에限한 理由는如何 軍事利得者에 對하여서만 負擔시킬 것이아닌가

賀屋藏相 本案은 租稅力이만흔 사람에게서 取하는것인데 이를 恒久化할 생각은업다 그러고 이稅를 忌避하는者는업슬줄로信한다

代身하야 砂田重政氏(政友) 多年에亘한支那의排日侮日에 對한 我國民의 憤激은 바야흐로爆發點에 到達하엿다 我國民은 政府와함께 一大決心을 할準備가잇다 事態惡化할 境遇政府는 臨時議會를開할 意思가잇는가

近衛首相 萬若局面이 擴大되는 事態가 잇드라도 我方은 旣定方針을 堅持하고 邁進할터이다 最惡의境遇에는 이에對하야 臨機應變의 處置를 取할方針이며 臨時議會에對해서는 政府의方針이 以上과如함으로 今日에 開催할는지 안할는지 말할수업다

淸瀨一郞氏(國同) 今日의 事態는 多年에亘한 排日抗日의 結果이다 現地解決 事件不擴大라는 首相의 생각은 希望뿐이오 萬若 이以上 擴大하면 根本的解決을 지을 意思가잇는가 今回의 增稅는 獻金의 意味라고 云한다 그것은 너무少額이아닌가

賀屋藏相 我國民은 支那에서 이러난 事件과如한데 全力을擧할 意思는 조곰도업다

고答하매 第一議員俱樂部 所屬議員떠들기始作하야 議場은一時騷然 다음에

河上丈太郞氏(社大) 今回의增稅는 所有階級에 對한課稅로 大衆課稅를 避한듯하나 不幸히 事件이 擴大될境遇에는 何處까지 이方針을 堅持할터인가 日淸 日露兩役에는 國民은大衆課稅에 시달렷다 今回의特別稅의 根本을 흐르는方針을 보면 金融資本家에 相當히有利한듯이보인다 政府는多年問題된 綜合課稅方針을 實現할意思는 업는가 今回의 暴利取締令으로 制限을 밧는商品은 重要産業統制法의 適用을 밧는것이다 政府는 이機會에 重要産業트러스트强化를 圖하려하는것이아닌가 增稅結果勞働者에 如何한影響을與할지 注目해야할것이다

賀屋藏相 事變이더욱 惡化하면 課稅할必要가 잇슬지 모르나 現在狀態로는 아직全力을傾注할것은업다 今回의增稅는 直接稅임으로 生活必需品의 價格騰貴를招來하지는안흐리라고 생각한다

加藤勘十氏(第一) 藏相은 經濟的으로 全力을傾注할問題는 아니라고 말하나 事變이擴大되면 軍事費는 增大할줄로 생각한다 今回의特別稅도恒久化하여야되지안는가

賀屋藏相 今後다시 增稅할지안할지는 事變의進展을 보지안코는 말할수업다

渡邊泰邦氏(東方)

一、北支事變에依하야 暴利를貪하는者의取締는 생각하는가
一、公租公課의 負擔에시달리고잇는出征者의 家族을 救濟할方法을 생각하는가

賀屋藏相 暴利를貪하는者는 充分取締하겟다 出征者의 稅金은 充分愼重을期할터이다

이것으로 質問을끗맛고 議長이指名한 三十名의委員에 附託하고 午後六時散會하엿다

001556

對支義勇兵阻止를 共和黨議員要求

日米國交上재미업다고

【倫敦三日發同盟】米國의 失業者數百數十名이 支那의 募集에 應하야 北支戰線에 參加하게 되엿다는 風說이 新聞에 報道되자 米國政府는 日米國交上 자미롭지못하다하야 目下同地當局으로하여금 그眞相을 調査케하고잇는데 紐育州選出共和黨議員 피쉬와 코네티컷州選出民主黨議員 필립스兩氏는 三日政府에 對하야 米國市民이 義勇兵으로 支那及 西班牙에赴함을 阻止하도록 要求하엿다 필립스氏曰

米國政府는 現在 砲艦十數隻과 駐屯兵二千五百을 派遣하고잇스나 이에要하는 費用은 年一千萬弗의 巨額에 達한다 政府는 有害無益한 國幣의 浪費에 不過하는 이러한砲艦及駐屯兵을支那로부터撤收할것이다

皇軍第三回爆擊

支那軍裝甲二列車에

【天津四日發同盟】數日來平綏線으로 北平方面을向하야 南下中이든 中央軍의 第百八十四師는 張家口驛에 五個列車가잇고 張家口以南에도 軍用列車가 續續東進中이라는 情報를어든 我軍飛行機는 三日午前午後二回로 敵軍用列車에 對하야 爆擊을 敢行하고 이에損害를 與하야 全然混亂에 陷케하엿는데 四日午前 다시三日의爆擊을 避하야 逃入하여온 懷來 下花園附近에 한 裝甲二列車에 對하야 〇〇〇機 〇〇〇兩部隊는 第三回의爆擊을 敢行하엿다 爆擊으로 第百八十四師의 前進部隊는 裝甲列車와 함께 大損害를 蒙한模樣이다

集結한敗殘兵을 我飛行機爆擊

【北平四日發同盟】三日 我飛行機는 通州 東方 約二里의 燕郊鎭에 集結한 第二十九軍兵士와 冀東叛亂部隊를 發見하고 이에 爆擊을 加하엿다 敵은 二十의死體를遺棄하고 四散하엿다

重慶居留民撤退完了

【漢口四日發同盟】重慶의 邦人居留民四十名은 勝谷領事引率下에 四日午後四時宜陽丸으로 漢口에 撤退하엿다

我軍爆擊으로 八十四師南進停止

【天津四日發同盟】平綏線張家口로부터 南口方面에 輸送中인中央軍第八十四師는 我飛行機의爆擊으로 南進을停止한 模樣인데 下花園以南에는 目下列車의 南進이업는模樣이다

突然한皇軍入城에 北平居留民狂喜

【北平四日發同盟】四日午前九時半 皇軍〇〇部隊는 日章旗를先頭에 威風堂堂히 北平入城을行하엿다 當日北平은 文字그대로 日明으로 居留民은 지난二十七日 北平籠城한以來 처음 日의 入城은 何等 消息도 업시 突然 決行된것인만큼 居留民의 狂喜는 如干이 아니엿다 日本人이란 日本人은 모두 沿道에列하야 肅肅히 進行하는 皇軍을 人力車、自動車에 兩手를 擧하야 萬歲萬歲를 連唱한다 突然한일에 그대로 달려온 居留民들은 日章旗가 업는것이 무엇보담도 섭섭하엿다 해버레한 軍人들의 軍服은 땀과 먼지에 더럽히여 苦鬪한 痕跡이 보히며 歡迎하는居留民은 感激에 넘첫다

三十九師의 押收武器

【天津四日發同盟】支那駐屯軍司令部午前十時發表 北平에서 武裝解除된 第三十九師의 押收兵器는 二日北平警備隊에 收容하엿는데 押收兵器는 左와如하다

小銃千五百挺 山砲四門 迫擊砲八門 重迫擊砲三門 擲彈筒五十個 拳銃百挺 重機關銃 二百挺 靑龍刀 千五百

鮮滿經濟會議

九月初旬大連에서開催決定

【新京四日發同盟】日滿을 一體로한 經濟産業計畫을 遂行할中央經濟會議가 十月東京에서 開催될 豫定인데 이에備하기爲하야 鮮滿兩當局에서는 九月初旬 大連에서 鮮滿經濟聯絡會議를 開催하기로 決定하엿다 右會議에는 鮮滿兩當局을 爲始하야 民間有力者를 網羅하야 滿鮮雙方의 産業計畫及 兩地의 經濟事情을 相互說明하고 諒解를求하야 今後計畫遂行에 鮮滿一體化를 圖하고 이에 附隨한 政治的諸問題도 議題에 오를터이다

夕刊後市況 四日

◆大阪綿糸◆

	後寄	後引		後寄	後引
八月	二三三七〇	二三五〇〇	十二月	二二九三〇	二三一八〇
九月	二三二五〇	二三四〇〇	一月	二二九三〇	二三三一〇
十月	二二八二〇	二三三三〇	二月	二二八八〇	二三二二〇
十一月	二二八八〇	二三二〇〇			

◆橫濱 生糸 後引◆
當限 八三四〇〇 先限 八〇六〇〇

◆福井 人絹 後引◆
當限 六八七〇 先限 七〇〇〇

緊急處分 大投賣斷行

國民中學講義錄

左記國民中學全科講義錄 二十二冊合本定價十二圓인데 今回特價二圓五十錢에投賣함 但 前金注文 送料廿二錢

中學全學期 十二卷十二冊 合本을 一圓五十錢에 沒賣합니다

發賣元 大阪市東淀川區西町 振替大阪五六〇一四 現代出版社

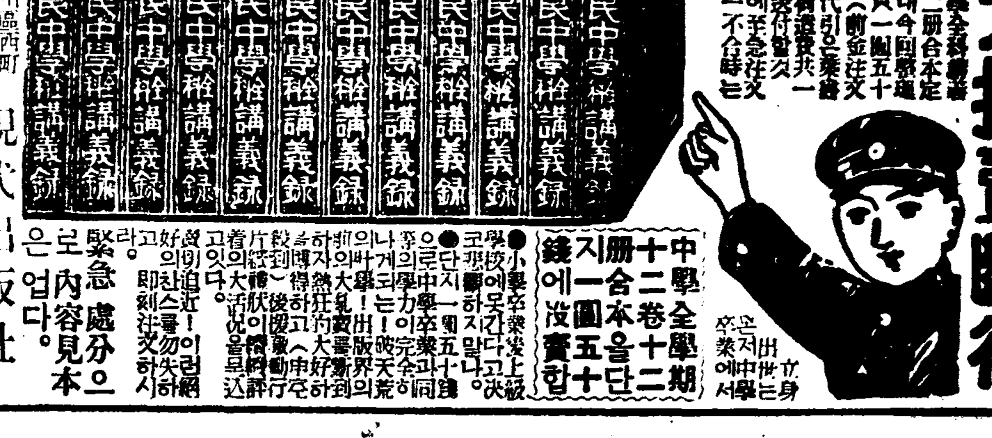

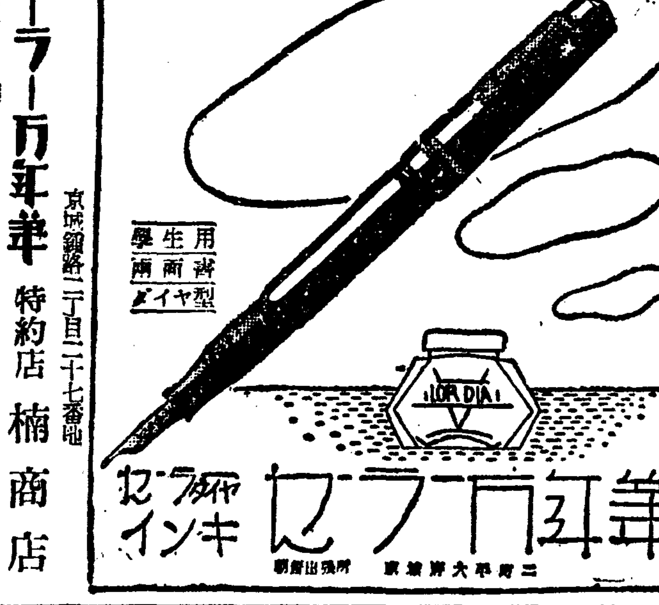

セーラー万年筆

カタロク進呈

京城鐘路二丁目二十七番地 特約店 楠商店 電話光化門三九六番

農林省御指定

特許 中島式自動製粉機

天下の名城 中島式 製粉有良 利益多大

スノウテックス 小麥粉漂白劑

三府四十二縣 指定・補助金付

型錄進呈

製粉機 中島 釜山販賣所 釜山府富平町三丁目 電話釜山(長)一五九四 振替釜山七〇五二番

イカリ ソース

日本一의産額

日本一의信用

日本一의品質

人命死傷만百餘 家屋被害近四千

四日午後二時現在平北水害

昨日또暴雨各地危險

【新義州支局電話】사일오후두시까지 평북도경찰부에서 수집한 이번수해통계를보면

▲인명피해가 사망자 륙십사명 행방불명구명 부상자이십칠명

▲가옥피해가 류실 사백십칠호 문허진것 이백사십일호 반문허진것 삼백십칠호 침수이천칠백구십사호등으로 인명피해가 일백한명 가옥피해가 삼천칠백륙십일호이다 비는 일단개인듯하야 사일 아침에는 각지 하천의 물이줄기 시작하엿스나 사일오전부터다시 쏘우가 쏘다저 피해지가또위험 상태로 들어가고잇다 각군별의 피해상황은 다음과갓다

◇新義州府 ▲死者一 ▲家屋流失二〇戶 ▲倒壞一〇〇戶 ▲半壞一〇〇戶 ▲浸水二、二四一戶

◇龍川郡 ▲死者一名 ▲家屋流失一一戶 ▲倒潰一六戶 ▲半壞八九戶 ▲浸水一、九二七戶 ▲畓浸水一〇〇町步 ▲道路流失十個所 ▲決潰二個所 ▲堤防橋梁決潰六二個所 ▲流失二一個所

◇博川郡 ▲家屋浸水四〇戶

◇泰川郡 ▲死者 一名 ▲家屋流失 一戶 倒壞 一六戶 半壞 一〇戶 浸水 七八戶 ▲田畓浸水 五〇〇町步

◇龜城郡 ▲死者 二名 行方不明 一名 負傷 一名 ▲家屋流失 四戶 倒壞 四戶 半壞 四戶 浸水 三〇戶

◇北鎭面 ▲死者 一五名 行方不明一名 ▲家屋 流失九九戶 倒壞一二三戶 半壞 一六戶 浸水 一二五〇戶 ▲橋梁流失四個所 豚流失 二〇〇頭

◇熙川郡 ▲死者一名 ▲家屋流失 三戶 ▲浸水 二二戶 ▲滿蒲線山崩一個所 ▲道路流失 五個所 ▲鐵道流失 一個所 ▲牛流失二頭

◇朔州郡 ▲死者 三五名 ▲負傷 一〇名 ▲家屋流失 六八戶 ▲倒壞 七二戶 ▲半壞 四一戶 ▲浸水 一四七戶

◇義州郡 ▲死者二名 ▲行方不明 七名 ▲負傷 一七名 ▲家屋流失 一六〇戶 ▲半壞 一五七戶

◇前川面(江界) ▲死者 五名 ▲家屋流失一〇戶

◇碧潼郡 ▲家屋流失 六一戶 ▲浸水三〇〇戶

◇新義州 ▲死者 一名 ▲家屋流失 三〇戶 ▲倒壞 一〇〇戶

北鎭에死者廿名

橋梁流失等被害莫大

【北鎭支局特電】이번수해를말미암은 평북운산군북진(雲山郡北鎭)일대의 피해액은 상당한액에 달하야 이미판명된것만도 죽은사람이 이십명 부상자가오명가 옥류실이 오십오호 전반괴가옥이 삼십오호 침수가옥이 이백여호로 가옥손해는 약칠천원가량이다 이재민구제를 위하여는 북진면에서 쌀과옷을나누어주어 응급구제를 하고잇다 북진으로부터 각처로가는 도로와교량의 류실된곳은 약오『키로』가량으로 피해액은 이만원에달하며 전답의류실된은 이십여정보로 피해액은 약이만이천여원에 달할것으로 추측된다 그리고면에서는 구급예산이 업기때문에 도의 처분을기대리박게업다는데 이외에도 각처에목재류실이 만허서 피해가만흘듯하나 아직조사중으로 알수업다

리칸·쿨스·라인』의 정기려객기 『시콜스키』수륙량용기(水陸兩用機)는 이일밤파나마의『크리스트팔』부근상공을비행중에 호우를만나행방불명이되엿다 급보를 맛고 미국륙해군당국은 비행기 칠십여대、구축함、잠수함、기타함정을 해상으로급파하야 부근해상일대를수색식혓다 삼일오전 해군기가 그기의파손한발동기파편을발견하엿는데 그기에는 려객십일명、승무원세명이타고잇슨터로 모두해중에추락되야 참사하엿슬것으로 추측된다

標毒한愛人

녀급을하야서까지 자긔를 버리먹이는 중실한안해에게 도리여 매질하야 중상을입힌 무지한남편―부내 사간정(司諫町) 백십칠번지 광성여관(光盛旅館)에 界속하고잇는 김경기(金敬華)는 이변전부터 서로사랑하는 사이가되여 요사히는 종로 락원회관(樂園會館)에서 여급노릇을 하여가며 자긔를 먹여살려주는 위성숙(韋聖淑)(二三)이와 이른날저녁때 사소한일로 언쟁을 하다가 장도리로뒤머리를 세게때려 전치 삼주일이나 되는 중상을 입히고 그냥빼버렷다 보고를받은 종로서에서는 그의행방을 엄탐한결과 삼일저녁때 원서정(苑西町)사번지의칠호 그의 친척되는 김갑봉(金甲…)의 집에숨어잇는것을 잡어다가 버릇을 고처주라고 엄중취조중이다

龜城에도死者多數

【龜城支局特電】평북삭주(朔州)지방에는 일일부터쏘다지는 호우로말미암아 관내각하천이 범람하야 삭주면 온정동(溫井洞)에잇는 오전『호텔』이 침수되고 대관동(大館洞)은 일일오전세시부터 열두시까지 전부침수되야 칠십호가류실되야 다섯명이떠내려가서 죽은모양인데 교통이두절되야 자세한것은 전연알수업다 리재민은 방금면과경찰서에서 구제중인데 식량이업서서 곤난중이다 그리고 외남면 송남동(松南洞)에도 팔십여호가 침수되야 십여명이 죽고 은창동(銀倉洞)에는 산이허무러저서 한가족여섯명이 전멸되고 어석에도곳곳에 가옥류실붕괴등으로말미암아 사상자가만흔모양이나 아직알수업다

中央佛教 教務院에서 祈願과講演會

五、六兩日午後七時半부터 開運寺와府民舘에서

조선불교중앙교무원에서는 경성에잇는 삼십이개소 사찰과 포교소의 회원을비러 제국의무운장구와 재만재지의장병 재류동포안태를 기원하는법요(法要)와시국대강회를 오늘일간 개최할터인데 장소 시간 연사는 다음과갓다

▲八月五日午後七時半 安岩町開運寺 祈願及講演(演士演題)

1、爲國不爲身 佛專學監 金敬注氏

2、世界平和를爲하야 中央布教師 朴漢永氏

3、東洋平和의精神 佛專教授 金包光氏

▲八月六日午後七時半 府民舘大講堂 講演及最近北支事變實寫上映(演題演士)

1、司會 三十一本山住持代表李鍾郁氏

2、先覺者로서 佛專教授 權相老氏

3、立正安國 佛專講師 金泰洽氏

世界教育會議開幕

各部門으로講演會開催

【東京支局特電】동경에서개최된 세계교육회의(世界教育會議)제삼일은 사일오전 아홉시부터 동경제국대학(東京帝國大學)십이호관에서 열렷다 성인(成人)리과(理科)중학(中學)교육、가정(家庭)及학교부(學校部)의세부문을 가하야 개강되엿는데성인교육부에서는『성인교육을어떠케조직할것인가』라는 제목으로 전세계교육계의 큰문제가 되여잇는 대인교육에 대하야수야(水野)문부성 사회교육관(文部省社會教育官)과아메리카대표『젤스·에이·모이야』박사가 연단에 올라서 주목을끄으는 론전이잇섯스며 중학교육부는 출석자가 다른부문보다 만흠으로 회장을 변경하야 열엇는데 독일대표『그루』박사가 나치스정치아래잇는 의무교육제도에관한강연으로부터 국제간의 학생교환을 제창하엿다 또 초등교육부에서는 일본소학교에서쓰는 주산(珠算)으로 아동후십오명의 실연이 잇섯는데 신기(神奇)하게도 숙련하게 빠른재조에 회중이 모다 감탄하야 굉장히 박수를하엿다 진전(津田)좌장대리로 영국대표『카라드죤』씨의 찬사가 잇고서 정오까지에 부회를 마첫다 각국대표는 오후부터 동경시내견학과 기타 각방면의 구경을하고 밤여덟시부터 동경제국대학 안전강당(安田講堂)에서 총회를 열엇다(동경에서열린환영만찬회)

理事二名增選

【東京支局特電】사일오전 아홉시부터 동경제대 안전(安田)강당에서열린 세계교육회의 리사회(理事會)에서는『몬로-』회장이하 각리사가 참집하야 리사두명을 증선하기로 결정하고 그중 한명을 일본측에서 선정키로하얏다 그후보자로는 제국교육회의사무총장 대도정덕(大島正德)씨가 추거될모양인데 정식결정은 제국교육회리사회를 거친후이라한다 현재 일본측리사는 영전수차랑(永田秀次郎)씨한명인데 이번에 두명이 되는세음이다

郵便配達時間變更

이번 조선철도 렬차운전시간의 림시변경으로 말미암아 경성우편국에서도 다음과 가티 우편물배달시간을 일부변경하야 사일부터 실시하고잇다

▲일호편 오전일곱시

▲이호편 오전열한시반

▲삼호편 오후세시반

그리고 경성우편국에서 발송하는 서간도 전반적으로 개정되엿스므로

▲일본내지방면으로가는것은 오후두시와 오후열시

▲만주방면으로가는것은 오후세시와 오후여섯시반、

▲북조선방면으로가는것은 오전일곱시와 오후열시반에 모두 마감하는터인즉 이 시간전에 우편물을 우편국에 발송하면 순서대로 목적지에 배달되게되리라한다

暴利取締第一線은 警察과緊密協力

違反으로認定되면呼訴無處

商街의監視는極嚴重

삼일부로 발표실시를 보게된 폭리취체령(暴利取締令)은 실로 강렴적인것이다 시국이 심상치안흔 전시체제(戰時體制)에들어가게됨에 생산과소비가 평시와는 딴판으로되며 물화의배급에 비상한변동이생기게됨에따라 돌연히 부족을느끼게되는 물화도 만케되고 일반적물가의변동에따라 부족을느끼는물화는 일층빗싸질것은 면치못할바인데 그러타고 이것을 그대로 두다가는 일반민중의 생활을 위협하게될 것은물론이고 또그중에는 간상배들이 출동하여 일시적리익을 위하여 한꺼번에 몰아산다던가 또는폭리를 탐하고저 팔지안코 물건을 공연히쌓둔다던가 하는 일까지잇게되면 물화는전혀 가진장사군의손에만 모이어 폭리를탐하게되고 민중의생활은더 때문에 비상한타격을 밧게된다 그래서 이번에발포한 법령의목표는 상인최저한도의 리윤(利潤)을 취케하는이는 민중생활을 위한 물화의배급기능을 원활히 하려함에 잇는것이다 그리하여 폭리를 취하려는 행위라고 인정될때는 삼개월 이하의 징역또는 백원이하의 벌금형에 처하되 일단총독또는 도지사가폭리를목적한 행위라고 인정한이상에는 당사자는 아무리변명을 해도다시 호소할곳이업게 되는것이다 그럼으로 상인들은 미리부터 본법령을 리해하야 호환이업도록 신중한태도로 매매에 충실하야 하게된것이다 그리고 이 법령을 운용함에는 총독부에서는 식산국(殖產局)이 주무국이 되여잇고 지방 도청에서는 산업과(產業課)가 주무하게되여잇서 항상물가의 변동에주의하야 민중의생활에 협위가업도록 혹시에는 공설시장등에대하야 가격의 지시등이 잇슬것이고 또 상인게대하야 때때로경고도 발하게될것인데 이러한것을 실제로 해나감에는 산업과 등만으로서는 도저히 손도 부족하고 위령이 잘밋지못하게됨으로 경찰에서 어느정도까지 강렴적으로 협조하게될터이다즉 처벌규정에 들어서는 당연히경찰이제일선에 출동하여야할것이나 그보다도일반물화의 이동상황이며 취인관계에 세밀한사찰을하여 만일위범자가업도록 경계함에는 역시경찰의 힘을빌지안코는 원만히법령의 효과를나타내일수업서 경무당국으로서도 각도경찰부에 대하야 폭리취체의 실효가철저하도록하라는 명령을 내리웟다

敵機空襲에安全辨 燈火管制의實施!

室內電燈은어떠케가리우고주리나?

⑥ 空襲의防護는어떠케?

독와사에 관한 이야기는 이상의정도로 그치기로하고 오늘부터 등화관제(燈火管制)에 대하야 좀알어두기로하겟다 적국의 비행기가 날러와서 공중에서 폭탄을던지려는 위험이 잇슬때에 주요한곳 더욱이 도회지의 전등불을 공중으로부터보이지안토록하야 적국의 비행기가 습격해오지못하도록 단념시키고 설령왓다드라도 방향과목표를 알지못하게하야 폭탄을던저내리는 위해를 적게하는것이 등화관제의 목적이다

○

그러면 전등불을 전부꺼버리면 조흘듯이 생각되지마는 전시(戰時)에 공중습격의 위험이잇는동안 전등불을 전부꺼버려서는 모든활동이 정지되여 도리혀 전쟁을할 준비와 활동을 할수업게되여서는 아무 의미도 업게된다

그래서 야간일지라도 꼭운전하지안흐면 안될교통(交通)통신기관(通信機關)또는공장등은 일을 할수잇는 정도까지 어둡게하고 일반가정에서도 생활에필요한 불빗은 남겨두고서 불빗이 밧그로 새지안토록 하는것이 등화관제의취지이다

불의에 공중습격이 잇는때에 적국의 비행기를 발견하고서 등화관제를 실시하드라도 미처지 못하므로 해안에 가차운 요긴한곳은 전쟁이나사변이 생기는 동시에 어느정도의 경계적(警戒的)등화관제를 실시하야 그곳의 전체의 등불빗도수를 감하야 먼곳에서도 발견할수업도록 하지안흐면안되다

○

적국의비행기의 목표가되기쉬운불빗 즉 도시로부터 발산하는하늘을 례울듯한 불빗은 대개 옥외전등에 원인하여잇는것이므로 가로등(街路燈)문등(門燈) 장식등(裝飾燈)『일루미네이슌』광고등(廣告燈) 간판등(看板燈)은 끄지안흐면안되다 이와가티 경계관제를하고잇는 동안에 공습경보(空襲警報)가 잇는때에는 곳비상관제(非常管制)로 옴겨되는것이다

이런때는 치안유지(治安維持)와 운수교통때문에 남겨두엇든 옥외등도끄고서 필요한 최소한도의 영구등(永久燈)(역시 공중으로부터 보이지안토록 하여야한다)만을 남겨두고일반가정에서도 필요한최소한도의 등만을 남겨두고 창문을닫거나『카텐』을 가리우거나하야 집밧게절대로 불빗이새지안토록하야 캄캄하게하여야한다

하게하여야한다

○

등화관제때에 불빗의 발산을 방지하는 방법은

▲전등을 끌것

▲전등을 적접두명치안흔것으로 덥흘것

▲덧문과『카텐』으로써 방안으로부터 불빗이 새여나가지안토록할것

▲전등의 개수를줄이거나 촉빗을 적게할일이다

그응용하는 방법은 이러하다

▲옥내등은 필요치안흔것은끄고 필요한것은 가리우도록하되 보통으로 검은헝겁을 쓸때에는 두터운 무명헝겁으로하면 조흔데 이상은 두개를겹처맨드러서 가리우고 될수잇스면 아래쪽을잘 라매여서 불빗의비치는 면적을 적게할일이다

또 이밧게 특별한방법으로는『카텐』은 불투명한조히 또는 검은헝겁으로하는것이인데 불빗이새여나지안는 정도는 신문지석장을겹친 정도가 필요하다

○

▲옥외전등은 전부끄는것이원측이나 치안유지 교통및 피난민을 인도하기위하야 영구등으로남겨두는전등은 신설한것에는 금속(金屬)으로 전등갓을 맨드러서 끼우고 될수잇스면 아래ㅅ쪽을 자색이나 록색이나 청색등을헝겁으로 가리우는것이 조타 그러고 재래의 가로등에는금속으로맨든 삭갓을 끼우고 차단금속판(遮斷金屬板)을 량편으로 가리우는것이 조타 이러케 해서 차단이 충분치못할때에는 촉수를 주리는것이조타

▲이밧게 자동차의『헤드라이트』는 검은헝겁으로나 금속또는 두터운 조히로 맨든 차광통(遮光筒)을 끼우고 자전거의 등불은 검은헝겁으로싸고 전용궤도차의 전조등(前照燈)은 소등을 원측으로하고 불가능한경우에는 촉수를 제한하면 조타 시가지로 다니는 전차는 자동차와가티하되 차내등은 운전에 필요한것만을 남겨두고 기타는 관제할일이며 필요한, 최소한도에 등불의수 촉빗을 제한하고 『카텐』을 나리울것이다 『데끼』『텔끼』등이 업는전차의 차내등은 검은헝겁으로 가리우고 『까솔린』차는 운용재료로운전에 지장이업는정도로 가리울것이며 『카텐』이 업는차의 차내등은 끄는것이며 공기구멍으로도 불빗이 새여나오듯 한것은헝겁으로가리워야한다 (끗)

各私鐵에서도 "따이야"改定

八月上旬부터實施

조선국유철도의 렬차운전시간 림시개정에따라 전조선의각사설철도에서도 련락관계를 고려하야 역시렬차운전시간을 개정하야 팔월상순으로부터 실시하기로되엿다 대체로 조선철도회사에서는 각선(線)에 일부렬차내지 삼왕렬차를 감소하고 회왕렬차는 혼합렬차로하야 지방화물의 수송에 운전하기로 되엿다 한다

巧妙한窃盜

부내 광희정(光熙町)일정목 일백팔십오번지 간뢰경일(間瀨鏡一)(一三)소년은 사일오후 일곱시 오십분쯤하야 황금정칠정목 우편소에가서 오원자리를주고 사전절수한장을산후 거슬름돈 사원구십륙전을 바더가지고 자기집으로가는도중 나히 십오륙세가량되여시 소년한명이 나타나서 그돈은 내게거슬러주는것으로너에게주는돈은 우편소창구에 잇다고하야 돈을바더가지고 어데로자최를 감추엇다 이보고를바든소관본정경찰서에서는 곳관내각파출소에 수배하야 범인을찾는중이다

阿峴町에小火

사일밤여덟시오십분쯤 부내 아현정(阿峴町)삼백륙십번지 리근홍(李根鴻)의 뒤마루에서불이낫다 곳껏다 원인은 할로에서 불이단긴것이며 손해는 삼원이다

新堂町에嬰兒遺棄

사일아침 부내신당정(新堂町)활동사진관 신부좌(新富座)옆빈땅에 버려잇는 영아시체를 동일경찰부의사가 해부한결과 팔개월가량의 조산아(早產兒)로판명되여 낙태의혐의는 완전히해소되엿스나 동대문서에서는 계속하야 그임자를 찾는중이다

스포-츠欄

培材陸上部 東京遠征陣容

日本陸上競技聯合主催의 第二十三回 全日本中等學校 對抗陸上競技大會는 來二十一、二十二兩日間 東京神宮外苑 競技場에서 擧行할터인데 同大會에出場할 朝鮮中等校最强陣의 培材高普陸上部選手一行 十五名은 部長崔仁浩氏 引率下에 來十五日 京城驛發列車로 遠征케 되엿다함은 旣報한바와갓거니와 一行의東京宿所는 本鄕區弓町西城館이라한다 그리고 一行의出戰選手及種目은 다음과갓다

▲主將=金裕潭(百米、二百米、四百米繼走)▲印康煥(投鐵鎚、投圓盤、投砲丸)▲盧漢鎬(投槍)▲安永漢(投圓盤、投砲丸、投槍)▲金熙淵(二百米、四百米繼走、千六百米繼走)▲李東煥(百米、走幅跳、四百米繼走)▲李達熙(四百米、千六百米繼走)▲朴春培(百米、四百米繼走、千六百米繼走)▲池永龍(八百米、千五百米、五千米)▲李鍾燦(千五百米、五千米)▲劉寬興(八百米、千五百米、五千米)▲鄭榮讓(投圓盤)▲金時瑛(走幅跳、三段跳)▲李永浩(投鐵鎚)▲田裕國(四百米、千六百米繼走)

朝滿陸上無期延期

今年度朝鮮、滿洲對抗陸上競技大會는 八月十五日에 大連運動場에서擧行할豫定이든바 事情으로 無期延期하기로되엿다

李想白氏六日橫濱着

지난六月波蘭『왈소우』에서開催된 I、O、C委員會總會에 副島正伯과함께 參席하엿든 스포-츠外交家 李想白氏는 明六日橫濱入港의 平安丸으로 歸國할터이라한다

都市對抗野球戰續

大每主催의 第十一回全日本都市對抗野球大會의 第三、四兩日間의戰績은 다음과갓다

◇第二回戰

	旭川	新潟	大阪	新京
1	0	1	1	0
2	0	0	0	0
3	0	0	0	1
4	0	0	0	0
5	0	5	0	0
6	1	0	1	2
7	0	0	2	3
8	0	1	2	4
9	0	A	0	A
計	1	8A	6	10A

(以上三日分)

	名古屋	川崎	臺南	東京
1	0	1	0	0
2	0	0	0	2
3	1	0	1	0
4	0	1	0	0
5	0	0	0	0
6	0	2	0	0
7	0	0	0	0
8	1	2	0	0
9	0	0	0	A
計	2	6	1	2A

(以上四日分)

大注意

●사람이

늙는것도여름

死亡者만키도여름

傳染病만키도여름

肺病危期도여름

氣血俱虛도여름

체증을 根治하려면 消化劑를쓰지말고

健脾强胃劑를쓰시요

●百補丸은 健脾 健胃 作用이 强大함으로 年久체증이 떠러지고 氣血이旺盛하고 陽氣가 大旺되고 筋骨이 튼튼하여짐으로 一擧兩得이됨니다

●체증에對하야 一時的 病者의好感을 수기爲하야 消化劑를 大大的으로 宣傳販賣하는곳도數多하나 이彰消化劑로 체증이 根治되엿다는말은 누구든지듯지못하엿슬것입니다

●百補丸은 健脾 消滯의 二重作用을하오니 체증 消化不良을 根本的으로 곳치려면 亦是百補丸을쓰는것이 第一完全합니다

百補丸을 쓰면 이 모든 症勢를막고 安全 過夏하게됩니다

最信高用 最効高力 最賣高上 三大事實 不動萬人

神人道師 百補丸

補腎補陽補腎補肺補心補腦補脾補胃補血全身大補 不老延年仙丹

根本的回春壯陽强精强筋强骨借力之王無病健康長壽劑

더위와땀은人生의健康을 餘地업시 破壞한다!

立秋 今月八月 補藥時節은왓다

虛弱어過度하면 百藥이無効한法

●그럼으로 여름에는 百補丸을쓰서서 五臟六腑를 强化식허시면 더위로因하야 生기는 모든 新病發生과 舊病成長을 防止하고 더욱더욱 氣血이旺盛하게됩니다

●補藥은 여름에덜쓰다는 不合理한 習慣을 固執하다가虛弱이過度하야 病이들면 嗚呼라! 가을에가서 百補丸은 말고편작이살아온들 때 임이 느젓스니 奈何리요

●여름에는 陽氣는衰하고 白髮은促進되고 氣血은枯渴되고 胃腸은弱해지고 몸은 늙는다

●百補丸을 服用하면 能治百虛 完補五臟

그럼으로 只今에 百補丸一劑 쓰는것은 他節에 몃倍의 効力價値가 有함니다

生男生女·天下待望의世界的名藥

高貴漢方 婦人百補丸 發賣開始

藥價 百補丸 一劑 特價拾圓 婦人百補丸 一劑 特價七圓

無料進呈 三劑以上 共同注文周旋하시면 周旋人께一劑 無料進呈함

京城府堅志町五一

平和堂株式會社藥品部

電光六三二番·三三〇番·振替五番

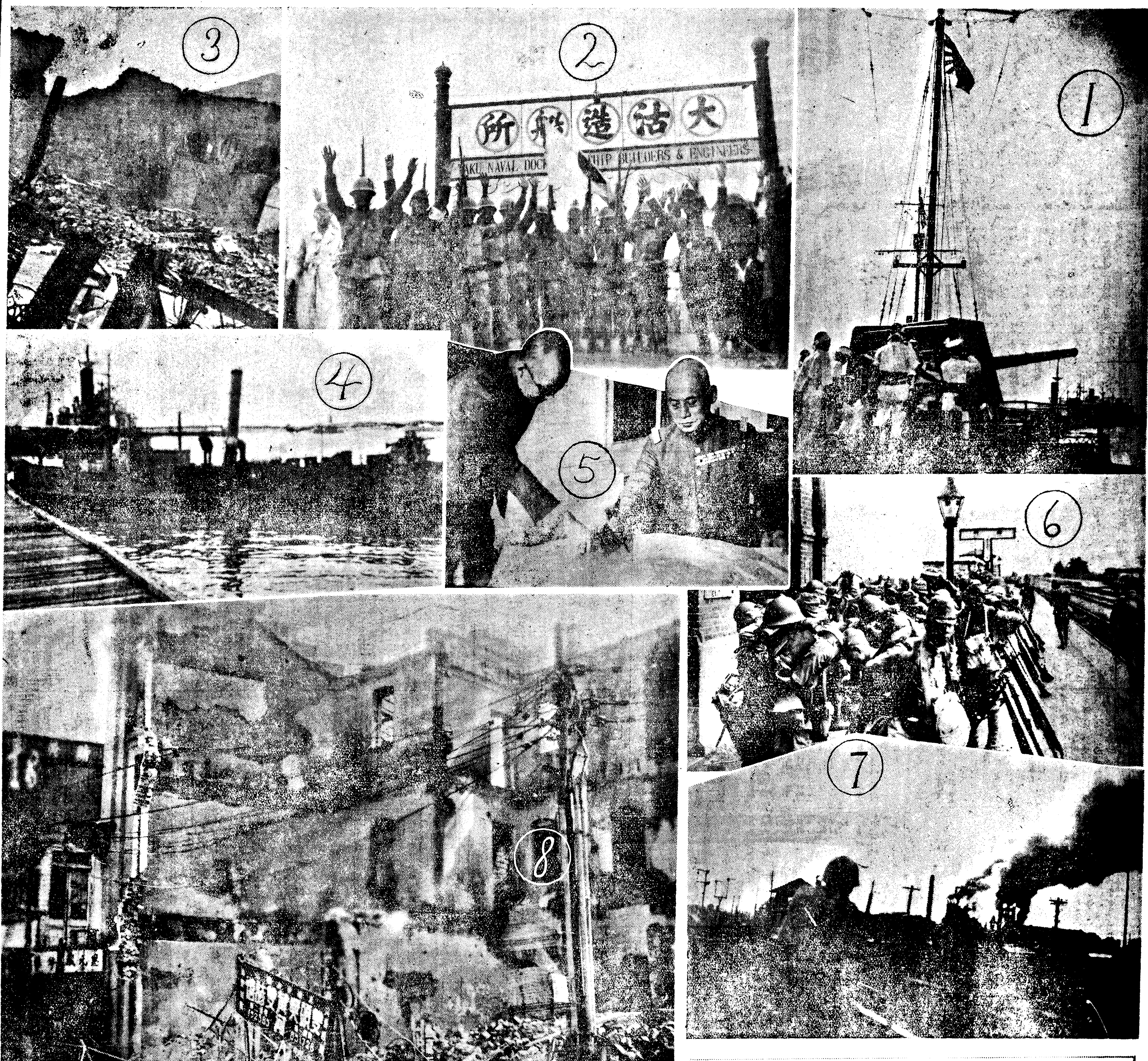

北支事變畫報

寫眞 (一) 我○○艦의 ○○砲擊 (二) 大沽造船所占領의 我○○部隊 (三) 同造船所爆擊의殘骸 (四) 我○○部隊長이 ○○艇으로 追跡拿捕하야 大沽棧橋에 繫留中인 支那砲艦海燕號 (五) 官邸에 在한 香月司令官 (六) ○○○의 我部隊 (七) 天津總站附近의 製粉工場· 我爆擊으로 火災이러난光景 (八) 爆擊으로 大破된 天津市政府建物의一部

001557

眞珠만한적은量으로도
훌융한效果가잇는 聖魚
一粒肝油의大發明

세게의학계에서 肝油가 몸보양 또는病治療와豫防에 第一조타는것이 승인되여왓섯스나 在來의肝油에는 그유효한成分「비다민에이」의含有量이一定치안흔까닭에 만흔分量을 먹어야되며 그흉한냄새때문에 조흔줄을알면서도 등한시당하여오든것임니다 그런데 최근에이르러 비다민研究의進步와따라 普通肝油보다 百倍前後나濃厚한聖魚肝油가發見되며 더구나 비다민含有量을定確하게測定하는 國際標準檢查法이決定된結果 在來의肝油의모든폐단을一掃한 糖衣小粒肝油『하리바』가 世界的으로 醫師界나 病者재 환영을 밧게되엿슴니다

하리바의特長

① 적은分量으로도 잘듯고
② 効力이均等하며
③ 胃腸에 조곰도해가업고
④ 携帶에편함니다

하리바의한알의 비다민A含有量

他品의비다민A의含有量과 比較對照하면다음과갓슴니다

肝油한그릇 / 肝油膠球十餘箇 / 바다—約一폰도 / 牛乳約二升五合 / 게란約六箇

一日量 幼兒……一粒 小兒……二粒 大人……四粒

結核體質 腺病質兒童 몸보양 産前後 병후회복 視力과齒牙약한분께특효함

一粒肝油 ハリバ (하리바)

百粒…二圓五十錢
五百粒…十圓五十錢
全道藥房에서販賣합니다

東京市日本橋區本町二丁目 株式會社 田邊元三郎商店
大阪市東區道修町三丁目 株式會社 田邊五兵衛商店

HV.K.13

地方版

永生幼園後援會創立을보고

나무는稚苗때부터培養치안흐면 佳良한材木을어들수업고 사람은 幼時부터 嚴格지안흐면 完全한人格을바랄수업다 그러므로 先哲의이른바 胎敎는이를表現한 말이오 敎育이아닌가 보라東西古今을通하야 大賢哲人政治家들이 幼年때부터 얼마나慎行淑育을바덧는가 孟子의大成은 그慈母의 三遷의敎가 크지아니하엿스며 …

（巨濟支局 一記者）

賣渡되는平壤府電 最終問題는評價

四日召集된電氣委員會態度를 廿萬府民은愼重監視

【平壤】평양부전을 서전(西電)에 매도하는문제는 궤도우에서 질주하고잇는데 최후문제인 평가여하(評價如何)가 남아잇슬뿐이다 부당국에서는 사일부터 전기위원회를 개최하기로결정하고 전기위원들에게 중지를발행다하니 아프로 이、삼일동안계속하여 토의가될모양으로 그결정여하는 결국평양이십만부민전체의 리해관계가큰만큼 중대관심을가지고 전기위원회의태도를 주목중이며 전기위원회에서도 가장 신중한태도로 토의를하기로될터이다

無線電話機와 現金도八百圓

福溪各界서遝至

【福溪】요사이북지사변이 점차 확대되여 금번을전하는 중대시국에감하야강원도북계지방에서도 국방헌금이 각계에서 련일답지중이라하며 지난일일현재 북계주재소에 기탁된것만도 팔백여원에달한다하여북계기관구(機關區)직원일동 일백칠십명은 단파식(短波式)무선전화기 일대와 월봉(月俸)백분지일에 해당한금액을 삼개월에분하야 조선사령부에헌납하기로하고 또국방부인회에서는 휼병금(恤兵金)으로일백삼십원을 헌납하엿고 뒤니여 복계 내선인(內鮮人)유지일동이 이백이십원을헌납하엿스므로 취급하는당국에서는감사를 마지안는 동시에수일내로 평강본서를 경유하야군부로전달하리라고한다

高句麗建築物의 無數한礎石發見

平南道廳新築基地로決定된 平壤萬壽臺工事場에서

【平壤】만수대(萬壽臺)로 평남도청기지를정한후 방금신축공사를개시 햇는데 이신축공사장에서고구려시대(高句麗時代)의 호화롭든대건축물의 유적이 계속발굴되고잇서 고고학계의 시선을총집중하여 금번평양고고학상최대의 수확을엇게되엿다 일일만수대 최고지를 파헤치면서 기초공사를하든중 거대한 고대식건축물의 유적인 초석기타의 석재가 발견되엿스므로고고학상중요발견이라하야 일단공사를중지하고 평양발굴관원을청해다가 지난이일부터 발굴조사를진행한결과 발굴을따라서 광대한 일대에서 고대고구려시대의 건축물의두렷한자최가 뒤를이어출토되고잇서 발굴대를기쁘게하고잇다

이위치는 옛날고구려의 왕궁이잇슨 곳이라고도 전하여잇는만큼 거대광장한 건축물이 붕괴되면서 매몰(埋沒)되엿든것이 발굴되는터로현장에 발견되는것은 기리약일미돌답 두터이반미돌의 마석(磨石)으로 기단(基壇)을삼고 사미돌식의간격을두고 직경륙십센치미돌의 초석(礎石)이 수업시 발견되고잇서 점차흥미를집중하고잇다

그런데 건축현장이 아무리고고학상귀중한 유적이라고 해도 신축공사는 중지하지안흘것으로

遝至하는國防獻金

【永川】경북영천군내에서는 요사이 비상시를 깁게인식하고 단체와개인으로부터 국방금과황군위문금이당지경찰서로 연일답지하는중인데 일반헌납금액과씨명은여좌하다

百圓 司法書士曾伊藤藤三郞外十六人 四十圓李根晋 十圓金鏞達 十圓金永奎 三圓李琪花 三圓無名氏

【鴻山】북지사변이 날로의확함을 알게된 부여군남면(扶餘郡南面)김교승(金敎昇)씨는 수일전 당지주재소를 방문하고 근소하나마 국방비로 헌납하야달라고 현금일백오십원을 기탁하얏다한다

【平昌】강원도평창읍내유장순(尹相舜)씨는 그리넉넉지도못 함에불구하고 금번북지사변에출정한장사들의 수고를 생각하고 금십원을 수일전 평창면소에기탁하엿다한다

【豐山】기보=경북 안동군풍산지방에서는 안교동부인회(安郊洞夫人會、市場夫人會)를 위시하야 국방헌금을당지주재소와 면사무소에와서 헌납을 의뢰한 금액은 지난 칠월삼십일일현재로 루계가 좌기와갓다

▲安郊洞夫人會 二十七圓三十四錢▲市場夫人會 十六圓四十一錢▲一般有志 三十九圓六十五錢▲計 一百十二圓四十錢也

【牧渡】괴산군 불정면면직원일동(槐山郡佛頂面職員一同)은 이주일간 금연절약해서 십원팔전을모아 국방헌금오원사전 군인위문금오원사전을 군당국에의뢰하엿다한다

【咸安】북지사변이폭발된후 로일어나는 국방열은 각방면으로날이갈스록눕파간다 경남함안에서는 지난삼십일까지 국방헌금총계일천원을돌파하엿는데 삼십일일에 함안면대산리(大山里)라성기(李成基)십오원 동리김권태(金權泰)오십원을 각각함안경찰서로가지고와서 약소하나마 국방헌금으로 보내달라는말을하고돌아갓는데 이를바든 함안산전(山田)서장은 감격에넘처 마지안는다한다

【牙山】아산지방에도 북지사변이래 애국열이 극히고조되여애국헌금 위문품이 답지하여 지난이십칠일까지 오양서에 기탁한헌금이 이백여원에달한다하며 금번에 헌금한사람들의씨명과금액은 아래와갓다

二十圓金立濟 十圓片仁貴 二十圓三合商會 十圓金榮植 四十二圓八十錢 左部里一區振興會一同 五十五圓開花籍妓生一同 四圓八十錢馬洞婦人會一同 六圓宝行岐子 四圓四十錢鶴岡冬野子 二圓田大德夫 十圓李淳福

【浦項】금번북지사변의급박하여감에따라 포항읍학산동(浦項邑鶴山洞)에서는 동민들이타합한결과 동민전부가 국방금을헌납하기로결정되엿는바 유지최한승(崔漢承)씨외오명이 출동하야 위선동민 유십이명에게 사십일원십오전을 집금하야 칠월삼십일에 포항읍사무소에 헌납하고 속활동중이다

【鳥山】이번북지사변이 전면적으로 험악하게되여 일반의 국방열은 날로고조되여 오산지방에서도 단체로 또는개인으로 당지주재소에 의뢰하는 국방헌금이삼십일일 다음과가티 되엿다한다

百圓朴俊秉五十圓式 鄭盛鎬、林盛郞 車洙麟 宋淳憲 二十圓式 金鶴培 相染源五郞 陽山里民一同 權迫里民一同 華僑一同(安那人)十圓 二十錢塔里振興會員一同十圓式 李秉淵 朴敏國 尹學榮 國分留吉 五圓式 金鍾俊 李相萬 李演植 崔秉國 沈相甲 馬晟煥 沈應麟 金璐日 崔秉金 豊松淸弘 四圓白承鉉三圓式 呂國鉉 李啓燮 尹鶴善 李炳烈 李演稷 徐成穆 徐正範 二圓 金益洙 一圓式 崔昌來 任寬俊 尹弘求 尹正求 尹萬永 崔敏烈 李馨濟 李禹純 李云用 崔秉基 尹德奎

【倘州】현하북지사변으로국방헌금이 사방서답지하는이때에 군내화동면이소리(化東面以所里)

南朝鮮野球大會에 居昌軍이大勝 强敵南原軍惜敗

【居昌】경남거창체육협회(慶南居昌體育協會)에서는 지난 일일예정과가치 제삼회남조선야구대회(第三回南朝鮮野球大會)를 거창그라운드에서 개최하고 성황리에 원만히 마첫다는데 그날결승전의 전적을보면 강군남원군(南原軍)의 분전도 마침내효력을 내지못하야 거창군십일점에 남원군는겨우삼점으로 석패하엿다

金부치를훔쳐 入質하야浪費

【海州】해주서(海州署)사법계에서는 지난일일 해주읍 동영정(海州邑東榮町)삼백이십일번지조득한(曺得翰)(一七)이라는소년을검거하야 인치하고 절도죄로 엄

長項地方國防熱

獻金、團體結成等等

【長項】북지사변은 점점기박하여가는이때 장항지방에서도 각단체가 궐기하여 비상한활동을하고잇다는바 대략다음과갓다

一、국방부인회조직

국방부인회를 장항과서천(舒川)에서 얼마전에 조직하엿다는데 회원이 오백에달하엿다한다

二、愛國婦人會員倍加運動

애국부인회원 배가운동을 하엿든바 서천군반종(飯宗)김(金)씨의원조로천배삼십구인의가입을보게되얏다

三、防護團結成

비상시국에 필요한 방호단을 난이삼일 장항마동면 사무소(長項馬東面事務所)이층에서 결성식을 거행하엿다고한다

四、出征軍人慰問

출정군을 위문함에 잇서서는 정당시에 전기국방、애국당부인회와 국방의회、재향군인회 소판면에서 금품과 정성으로위문하엿다하며더욱이 전기량부인회에서는 위문대일백이십개와 처인첨팔매를 지난삼십일 군사령부에 보내다한다

五、老兵會의一錢獻金

임이병의을 마치고 인회한노병들이 출정군인의 뒤를받어마련즈악 봉공을하겟다고 지난칠십구일장항마동(馬東)면사무소에서노병회를조직하고면저장항군산간잔교에 일전헌금등을설치하여로 병들은 도선객의 헌금을 취급하리라고하는데 그간성적은당히 우량햇다고한다

六、團體獻金

서천지방의 국방헌금은 약삼천원이되엿슨데 다음과갓다

二百圓 緬錫周 十五圓柳山常治 二十圓 末次廣久 四十二圓馬山面有志 五十圓金良濟 十圓七十錢水組人夫一同 二十圓仁汗

咸北個人庭球大會

二萬餘圓을醵出

新泰仁地方에서 軍用機獻納金으로

【新泰仁】전북신태인(新泰仁)지방에서는 군용기 헌납금(軍用機獻納金)으로 거액을 거출하야군부당국에 헌납햇다는바 씨명과 금액은다음과갓다

一萬圓	熊本農場
五千圓	田植太郞
三千圓	華頂婦人會
十圓	高橋茂
二萬五千四十圓	合計
二萬六千四十圓	累計

總農家萬八千戶中 自作農不過千戶

和順郡農村의消長相

【綾州】전남화순군내의 작년십이월말 현재농가 호수를각면별로보면다음과가튼바 총호수일만팔천구백여호중 자작농은 불과천여호이며 순소작농은 일만여호로 총농가호수의 구할을점령하야 당면한농조정상은 여실히드러내고잇다한다

面名	自作	自作兼小作	小作
綾州	一六八	三三二	七〇一
和順	一〇三	四九九	一、一三四
道谷	一二三	四四六	一、四〇八
道岩	一六八	四〇〇	九〇一
淸豐	九五	二三三	四五三
春陽	七二	二三九	九三〇
寒泉	四五	二三〇	三九八
二西	六九	一三八	八二〇
北面	一一〇	三九九	六一七
同福	八六	二八二	六〇九
南面	九七	三〇〇	六九九
東面	一四四	四〇四	七一一
計	一、〇九九	三、九〇四	一〇、二八一

【金泉】김천성내정요리옥명월관(明月館)에잇는 예기(藝妓)이천개십사명은 조선부채(團扇)이천개를 구입하야 각자 그이름을서명하고 지난이십구일밤 합시、구시차로가는 군인들에게 이백오십개나 증여하고 남어지는다음다음으로 수시부송코저한다고한다

【榮州】북중시국의 날로험악함에따라 국방헌금이 답지하는데 지난삼십일에는 경북영주(榮州)의 각방면에서 또다시국방을 헌납하엿는데 씨명과금액은 아래와갓다

三十圓 順興消防組員一同 二十圓 順興警察署員一同 十圓式 丙燮 二十五圓 金泰斗 車

釜山府內染病慘禍 死亡者五十名突破

今年一月以後七個月間集計

發生死亡모두增加、

【釜山】부산부내에는 당국의필사적 방역공작에도불구코각종전염병이 창궐하야 금년일월부터 칠월말일까지에 발생환자가 이백칠십여명이고 그중사망환자가 오십명 현재신음하고잇는환자도 오십명에 달한다고한다 그런데 작년동기에 비교하면 발생에잇서서는 이십오명의증가이고 또 사망에잇서서도 팔명의증가이며 현재환자도 십이명의증가이라한다 그리고 그병별통계는 다음과갓다

病名	發生	死亡	現在
腸窒扶斯	八六	一七	一四
赤痢	七五	一五	二七
猩紅熱	四四	〇	五
지프테리아	一九	八	二
痘瘡	三三	六	〇
流行性腦膜炎	一四	四	三

會寧地方에 千金甘雨

【會寧】회녕지방일대에는 요사이에 메칠간단 비가내리지안엇

郡民大會開催

時局認識徹底爲해

【高城】북지사변이 갈일각으로험악하여감을따라 충북옥천지방에서는 지난십오일오전십시에 군민천여명이 읍성신사압 광장에참집하여 무운장구를 신전에기도하고、조무부(趙茂夫)씨의 개회사로 군민대회를열고 시국에대한인식을 철저히하고 출정장병에감사 의결의를하고 전투의부탁을 한결과 만세삼창으로 폐회하엿다

宜川記者團野遊會

【宜川】선천기자단(新聞記者團)주최의 야유회(野遊會)는지난일일오전십시 선천유일의수영장인 동래강상류 일봉수영장(日峰水泳場)에 개최한바 수영과 낙시질로써 만흔자미를보고 오후 륙시원만폐회하얏다

河東地方에서도 武運長久祈願

【河東】하동에서는 지난칠월이십오일 오후팔시부터 하동신사(河東神社)에서 관민유지각단체 개생누인회 회원까지 참가하야 국히기장리에 무운장구원제를거행하얏다한다

水泳타가溺死

【海州】지난삼십일날 오후다섯시반쯤되여 해주읍중정(海州邑中町)사는 대판매일신문배달(新聞配達)조태운(趙泰雲)(一三)은 시외광석정(廣石町)『굄못』에서 수영을하다가 잘못되여 빠저죽엇다

本報京都支局後援 關西蹴球大會 十六、十七兩日間

【京都】오는 십륙、십칠량일간 경도시우경구매진(右京區梅津)송미신사(松尾神社)압 풍산(嵐山)운동장에서 경도친화회(京都親和會)주최와 본보 경도지국의 후원으로 경도 대판 신호 명고옥 자하현 내량(奈良)등관서지방일대에 잇는 조선인 각종千里를 망라하야 관서축구대회를 개최하게되얏는데 발서부터 대회상황을 예기하고 인기는 백열화하야 각처팀으로부터참가신청이 답지하는중이며신청규정은 다음과갓다한다

◀申請場所 京都市右京區西京極原町二六番地 京都親和會

◀期日八月十二日까지

◀申請證 五圓也

被救護者家族에는 辯論도無報酬로

平壤辯護士銃後의後援

【平壤】시국의중대화에따라 치렬해가는 국방헌금은 평양헌병대를통하여드러온것만도 만원을돌파햇고 여전히계속해서 답지하고잇는데 평양변호사회에서는 이일림시총회를개최하고 삼백원을군사후원회에기부햇스며 피구호자가족의소송은 전부무보수로 변호할것을가결햇다

明川驛前에 劇場新設을計畫

【明川驛】명천군제관공서(明川郡諸官公署)가 명천군의 중앙지점인 명천역으로 이전하는판게로 대발전을보이고 잇는중인데 이에따라서 유지들이 극장이업슴을유감으로 생각하고 협의한결과 수만원을던저 삼층으로된 대한극장을 신설하기로 되엿다한다

全朝鮮卓球大會盛況

【咸興】함흥기독청년회(基督靑年會)주최제이회북조선남자탁구대회(第二回北朝鮮男子卓球大會)는 지난 삼십일일오전열한시반부터 함산유치원구장(咸山幼稚園球場)에서 개막되엿는데 동일출장선수는 전조선각지로부터사십여명이나 출장하야 대성황을 이루엇다 동대회는 시종부터더 점전울이르킨끄레 홍남문옥현덕(門屋賢德)군의 승리로도라갓다 그리고 동대회전적은 다음과갓다

準決勝戰		
金乘順	3…2	林虎英
門屋賢德	3…1	一萬永燦
決勝		
門屋賢德	3…2	金乘順

就寢中妻女殺傷

愛妻即死、愛兒는瀕死

茂山營林署森林主事補의兇行

【明川】지난일일경성(京城)을떠나청진(淸津)을 향하는 오백십구호렬차가 동일오후 칠시경함경선(咸鏡線) 명천역(明川驛)에 도착하자 아버지가 독기를들고 사랑해야만될 자기딸의 얼골을 찍어 처참하게도 중상을 시켯다는 소녀한명을 네명의 남녀가들고 렬차에올라서 뭇사람의 시선을 끄으러 몸서리를 치게 한참혹한 사실이 전개되엿다! 이제 그내용을 조사한바에의하면 명천군서면명남동(明川郡西面明南洞)에 본적을둔 차례순(車禮淳)(一三)은 십팔년전에 동군동면 호남동(湖南洞) 박채순(朴采順)의장녀 임옥(任玉)과결혼하야 십여년간 단란하게살어오다가 칠팔년전부터 리혼문제를 이르켜오다가 그후전기차(車)씨는삼년전에 무산영림서 보호구삼림주사보(茂山營林署保護區森林主事補)로취직이되여 문제의 안해와 동거하야 오든중 지난칠월이십오일 오후십시경에잠자리에서 부부간 이야기를 주고밧든중 무슨감정이 폭발되엿든지 갑작히 이러나서 부억으로 뛰여나가서 도끼(斧)를들고 달려들어 너가트년은 죽으라고 도끼로 목을찍어즉사케하고 자기딸 금옥(錦玉)(一三)이도 코와 입과려 이한꺼번에 떠려저 빈사의중상을입엇다 그리고 자기가 자진하야 연암주재소(延岩駐在所)에 이사실을 자수하야 현재무산서(茂山署)에 구금중이라는데 이 소식을드른 명천고향에잇는 친척들은 즉시무산에 달려가 전기박씨의 시체를 안장하는동시 중상을입은 소녀는 명천역전병원에서 치료하려고 다리고와서 다가 다시영안공장병원(永安工場病院)에 옴기여 치료코저 이날에 승차한것이라고한다

東萊海水浴場에 一日間變死三件

溺死·縊死·急死等……

【東萊】동해안(東海岸)에 제일이라는 동래수영해수욕장(水營海水浴場)에서 지난일일에 참사가세건이나 발생되엿는데 그날날세는 더운데다가 제일일요일인관계로 모혀든 수만의피서객들에게 큰혼동을주엇다한다

【一】……동래군남면 남수리(南面藍水里)에사는 리은학(李殷學)의장남인 석근(錫根)(一一)이가 동해수욕장에서 수영을하다가 잘못하여 빠저죽엇는데 그는삼대독자라고하며

【二】……본적을 동경시대삼구대삼정사정목(東京市大森區大森町四丁目)四오십구번지에둔 정로송삼(正路勝三)(三二)은 그날밤송에 해수욕장의소나무에 목을매여서죽은것을 이얏아츰에 발견하엿는데 원인은 실직된것을비관한까닭인듯하다하고

【三】……동래읍에사는 김모리모들이 해수욕장에서 술이대취하여 싸홈을하는것을 정종식(鄭宗植)(三二)이란청년이 말리든차에 어떠케되엿는지 그자리에서졸도하여 영영축어버렷스므로 동래서에서는 전기두명을 검속하야 엄중취조중인데 시체는공의가 해부하야 검안중이라한다

咸興金昌淑孃

戰地看護婦志願

【咸興】삼십일오전열시쯤 함흥헌병대(憲兵隊)에는 절눈 조선녀성이 야전병원(野戰病院)간호부를 지원하야왓는데 그는 함흥부성천정이정목(城川町二丁目)김인수(金寅洙)의 장녀 창숙(昌淑)(二一)으로 북지사변을 당하야 간호부로 보국할 결심이라고발한다

地方人事

▲朱鉉欽氏(辯護士)本社直營平壤支局設置祝賀人事次來訪

▲崔成準氏(平壤高普敎諭) 同上

▲郭福山氏(東亞日報社平壤特派員) 同上

▲李秉鈞氏(三盛製綿所主) 同上

▲朴技榮氏(平壤土木出張所) 同上

▲崔永源氏(永生當藥房主) 同上

長篇小說 어머니 【113】

李箕永 作 鄭玄雄 畵

第二、母性篇

七、학우(學友)(六)

그뒤에 인숙이 모녀는 두고두고 이날의덕근이 태도가 인상을 깁게하엿다。 그전에는 도무지 그런일이 업든사람이 그날 진영이를 만나보고 와서는 …